Unidad 3
Seguridad de sitios web.
Herramientas de IA para desarrollo web.

Módulo **Afondamento nas Competencias Profesionais (GS)**

Ciclo Desenvolvemento de aplicacións Web a distancia 2025-2026

XUNTA DE GALICIA
CENTRO INTEGRADO DE FORMACIÓN PROFESIONAL A CARBALLEIRA-MARCOS VALCÁRCEL

FP SEMIPRESENCIAL E A DISTANCIA

SEGURIDAD WEB. CONTENIDOS

1. ¿Qué es la seguridad web?
2. La seguridad web en la nube
3. ¿Cómo funciona la seguridad web?
4. Desafíos en la seguridad web
   - Principales amenazas
5. Ventajas de la seguridad web
6. Medidas de seguridad web a adoptar
7. Herramientas
8. Más consejos

1. ¿QUÉ ES LA SEGURIDAD WEB?

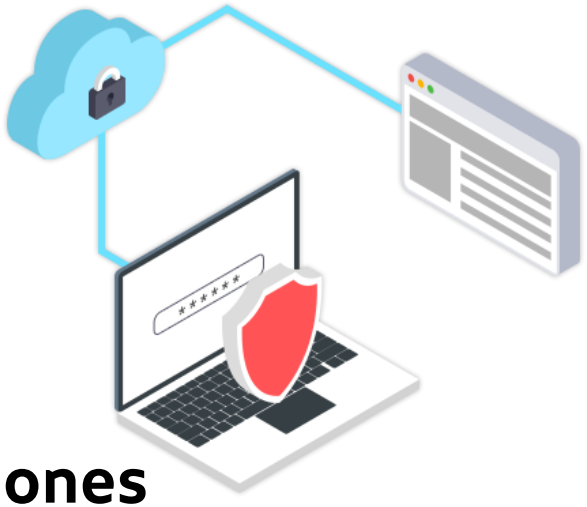

La seguridad web abarca una **gama de soluciones y políticas de seguridad en las que confían las organizaciones para proteger sus redes, usuarios y activos de diversos riesgos de seguridad.**

Para las empresas, la seguridad web es fundamental para prevenir costosos ciberataques, como malware, phishing, ataques de denegación de servicio distribuido (DDoS) y más, que pueden interrumpir las prácticas empresariales básicas y causar daños catastróficos a la reputación.

¿QUÉ ES LA SEGURIDAD WEB?

El número de formas en que los ciberdelincuentes pueden acceder sin autorización a los datos y recursos de una organización (vulnerabilidades conocidas como "superficies de ataque") ha aumentado exponencialmente.

Cuando se aplica con eficacia, la seguridad web protege las aplicaciones web de las que dependen las empresas frente a una amplia gama de actividades maliciosas.

Estas actividades van desde simples intentos de malware y phishing que dan como resultado el robo de datos hasta complejos ciberataques dirigidos a millones de usuarios y que pueden paralizar las operaciones empresariales durante días.

¿QUÉ ES LA SEGURIDAD WEB?

Las soluciones de seguridad web suelen incluir una **combinación de tecnologías**, como firewalls, software antivirus y herramientas de seguridad de interfaz de programación de aplicaciones (API).

También emplean enfoques más avanzados que utilizan tecnologías más recientes como el cloud computing, la inteligencia artificial (IA) y el Internet de las cosas (IoT) para protegerse contra una gama más amplia de actividades maliciosas.

¿QUÉ ES LA SEGURIDAD WEB?

Con el aumento del número y la complejidad de los ciberataques cada año, la demanda de soluciones de seguridad web aumenta rápidamente.

Según un informe reciente, el mercado mundial está creciendo a una tasa de crecimiento anual compuesta (TCAC) de casi el 13 % y alcanzará los 500 000 millones de dólares estadounidenses en 2030.

Solo el mercado de la **seguridad de aplicaciones**, centrado en las soluciones de seguridad de aplicaciones de software basadas en la web, está creciendo a una tasa compuesta anual de poco más del 14 % y probablemente alcance los 25 000 millones de dólares estadounidenses en 2030.

2. LA SEGURIDAD WEB BASADA EN LA NUBE

Un subconjunto importante de la seguridad web es la seguridad web basada en la nube, **un conjunto de tecnologías y buenas prácticas que protegen los recursos que dependen de la infraestructura de la nube para funcionar**.

Al igual que con todas las demás tecnologías en la nube, la seguridad en la nube se basa en recursos físicos y virtuales entregados a través de internet.
Las **soluciones de seguridad en la nube** se basan en una red global de servidores para ofrecer herramientas y capacidades especializadas, como **filtrado web**, **seguridad mejorada del correo electrónico**, **prevención de pérdida de datos** (DLP) y sistemas de **prevención de intrusiones** (IPS).

LA SEGURIDAD WEB BASADA EN LA NUBE

¿Cuáles son los diferentes tipos de entornos en la nube?

Hay diferentes tipos de entornos en la nube (cloud computing) que satisfacen las distintas necesidades empresariales.
Estos incluyen entornos:

- **Públicos**
- **Privados**
- **Híbridos**
- **Multinube**

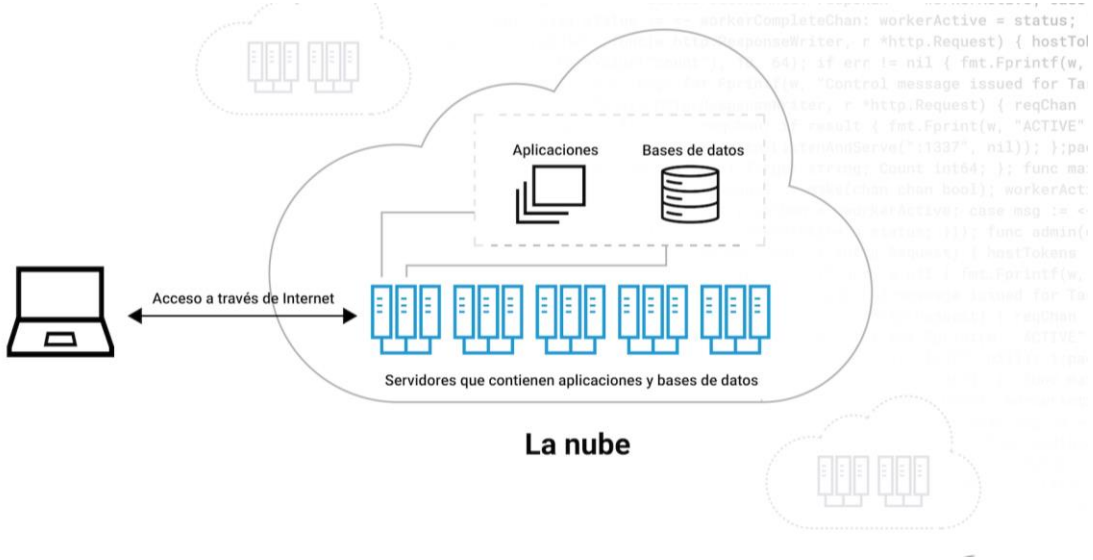

LA SEGURIDAD WEB BASADA EN LA NUBE

1. Nube pública

Una nube pública es una infraestructura en la nube que pertenece y administra un proveedor de terceros.
Ofrece servicios como proceso, almacenamiento y aplicaciones a través de Internet.
Los recursos se comparten entre varios clientes, una característica que también se conoce como multiinquilino.
Las nubes públicas son adecuadas para hospedar sitios web, desarrollo y pruebas de aplicaciones y almacenamiento de datos no confidenciales.
Ofrece:

- *Escalabilidad*
- *Rentabilidad*
- *Facilidad de uso*

LA SEGURIDAD WEB BASADA EN LA NUBE

Nube pública

What is a public cloud?

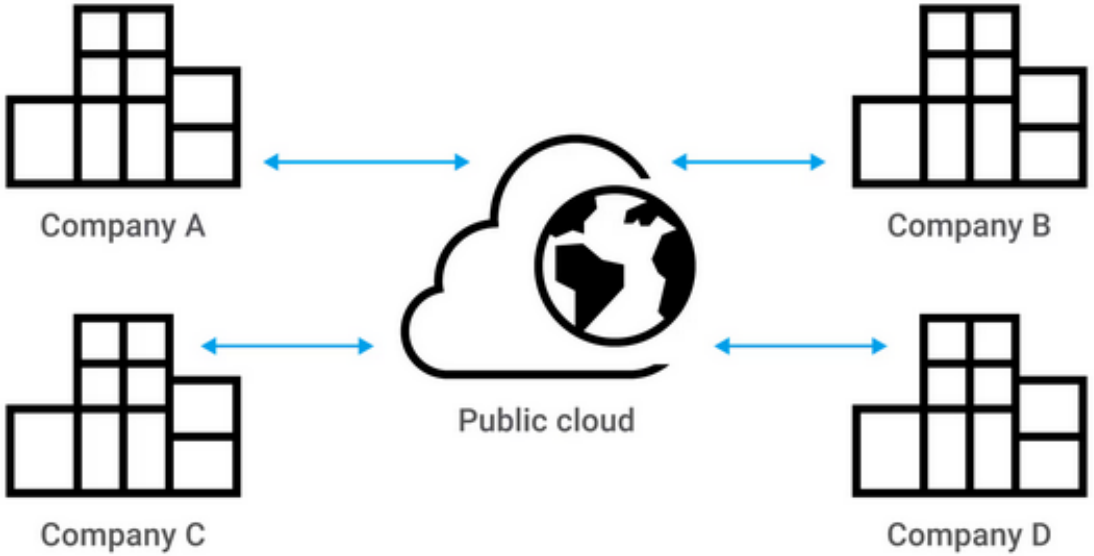

LA SEGURIDAD WEB BASADA EN LA NUBE

¿Cuáles son los diferentes tipos de entornos en la nube?

2. Nube privada. Una nube privada es un entorno de nube dedicado a una sola organización, que obtiene el único uso de los recursos. Es posible que esté hospedado en el entorno local o por un proveedor de terceros. Las nubes privadas son adecuadas para las organizaciones con necesidades específicas de rendimiento, cumplimiento o seguridad, como organizaciones de asistencia sanitaria, finanzas o administración pública. Ofrece:

- *Mayor control*
- *Seguridad personalizada*
- *Aislamiento de recursos*

LA SEGURIDAD WEB BASADA EN LA NUBE

Nube privada

What is a private cloud?

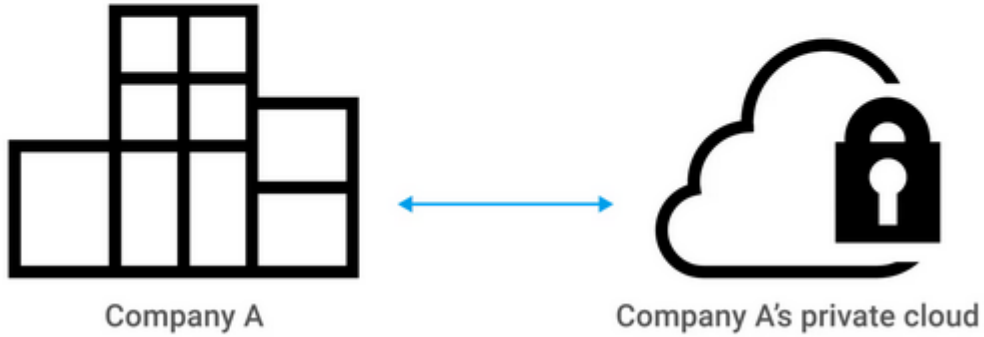

LA SEGURIDAD WEB BASADA EN LA NUBE

¿Cuáles son los diferentes tipos de entornos en la nube?

3. Nube híbrida.
Una nube híbrida combina nubes públicas y privadas, y permite que los datos y las aplicaciones se muevan sin problemas entre ellas.
Este enfoque proporciona flexibilidad para optimizar los costes y el rendimiento.
Las nubes híbridas son ideales para empresas con cargas de trabajo variables, necesidades de recuperación ante desastres o migración por fases a la nube.
Proporciona:

- *Flexibilidad de la carga de trabajo*
- *Optimización de costes*

LA SEGURIDAD WEB BASADA EN LA NUBE

Nube híbrida

What is a hybrid cloud?

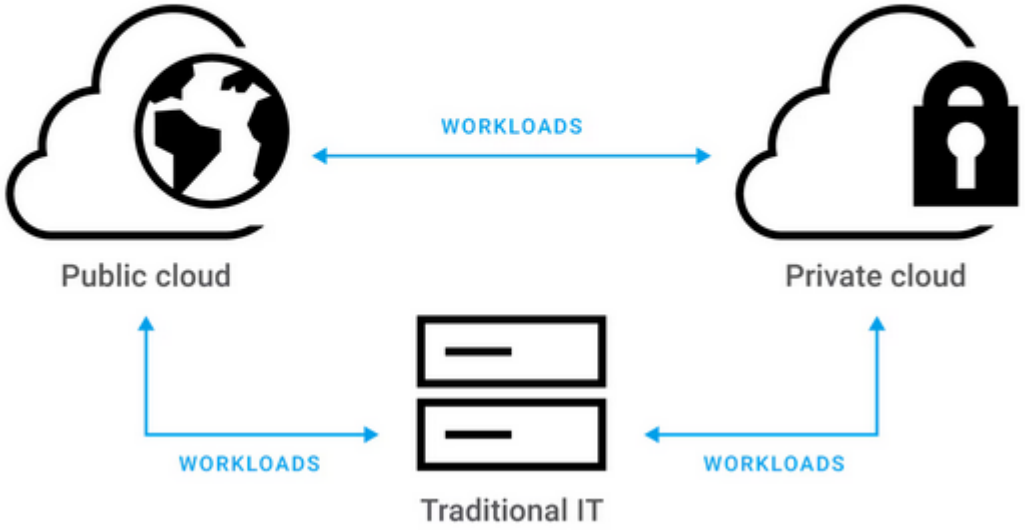

LA SEGURIDAD WEB BASADA EN LA NUBE

¿Cuáles son los diferentes tipos de entornos en la nube?

4. Multinube.
Multinube hace referencia al uso de varios servicios en la nube de distintos proveedores para cumplir requisitos específicos, evitar el bloqueo del proveedor o aumentar la redundancia.
A menudo lo usan grandes empresas que buscan funcionalidades especializadas, un rendimiento mejorado o una recuperación ante desastres sólida.
Sin embargo, este enfoque presenta una mayor complejidad de administración, ya que implica coordinar diversas herramientas, plataformas y directivas.

Un enfoque multinube ofrece:
- *Flexibilidad del proveedor*
- *Mitigación de riesgos*

LA SEGURIDAD WEB BASADA EN LA NUBE

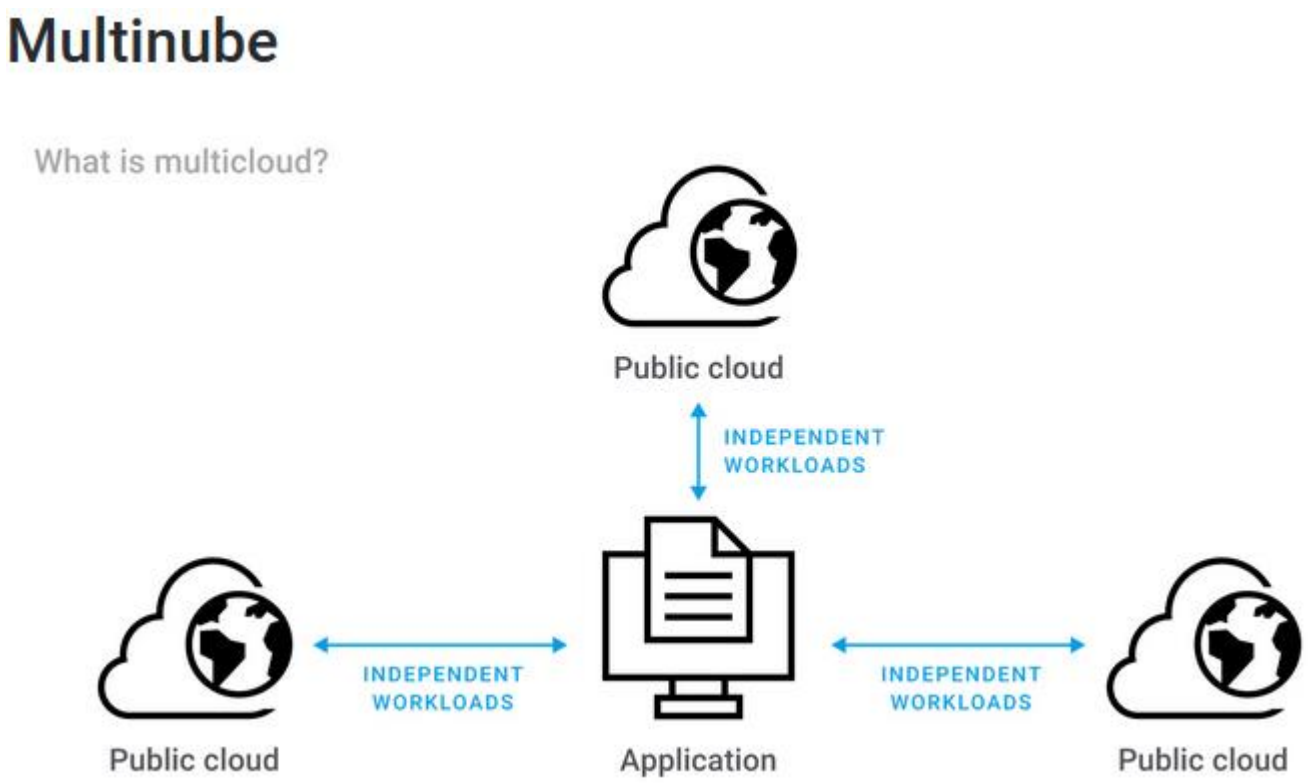

LA SEGURIDAD WEB BASADA EN LA NUBE

3. ¿CÓMO FUNCIONA LA SEGURIDAD WEB?

A pesar de ser altamente personalizables y adaptables a las necesidades individuales de una organización, las soluciones de seguridad web siguen basándose en **cuatro principios básicos** para prevenir los ciberataques:

1. Autenticación
2. Cifrado
3. Seguridad de red
4. Respuesta a incidencias

¿CÓMO FUNCIONA LA SEGURIDAD WEB?

1. Autenticación

La **autenticación,** también conocida como control de acceso, es uno de los pilares fundamentales de la seguridad web.

Esencialmente, gobierna *quién* y *qué* puede acceder a los datos, sistemas y aplicaciones mediante la verificación de la identidad de un usuario a través de varios pasos, incluyendo **autenticación multifactor (MFA**), **control de acceso basado en roles (RBAC)** y más.

Cuando se aplica eficazmente, la autenticación controla qué usuarios y aplicaciones tienen acceso a la información sensible de una red o sistema.

¿CÓMO FUNCIONA LA SEGURIDAD WEB?

2. Cifrado

El cifrado, el proceso de codificar texto en un formato ilegible, requiriendo una clave de descifrado antes de poder leerlo, es otro método para proteger datos confidenciales.

Mediante el cifrado, la información se puede compartir en una red o un sistema de forma segura, y solo la pueden leer terceros con acceso a la clave de descifrado.
Junto con la autenticación, el cifrado es una de las herramientas más importantes que tienen los usuarios y las organizaciones para evitar el acceso no autorizado a información confidencial.

¿CÓMO FUNCIONA LA SEGURIDAD WEB?

3. Seguridad de red

La seguridad de red es un tipo de seguridad que se centra en proteger las redes y sistemas informáticos de diversas amenazas de seguridad internas y externas.

Al igual que la autenticación y el cifrado, la seguridad de la red se basa en prácticas y herramientas como **firewalls**, **sistemas de detección de intrusiones (IDS)** y **redes privadas virtuales (VPN)** para identificar y resolver una vulnerabilidad de la red antes de que pueda resultar en un acceso no autorizado.

¿CÓMO FUNCIONA LA SEGURIDAD WEB?

4. Respuesta a incidencias

A pesar de seguir rigurosamente las buenas prácticas e implementar un arsenal de herramientas modernas de ciberseguridad, las organizaciones siguen sufriendo frecuentes intrusiones de **hackers**.

Las capacidades eficaces de respuesta a incidentes, como la detección de amenazas en tiempo real, la gestión de eventos y el análisis de registros, garantizan que, independientemente del tipo de ciberamenaza a la que se enfrente una red u organización, puedan recuperarse y restaurar las operaciones empresariales rápidamente.

4. DESAFÍOS EN LA SEGURIDAD WEB

Los ciberataques cuestan a las organizaciones millones en ingresos perdidos cada año.

Los vectores de ataque y los usuarios maliciosos desarrollan constantemente nuevas formas de explotar las vulnerabilidades de seguridad en las aplicaciones web, las API y otros recursos en los que confían las organizaciones.

Uno de los mejores recursos disponibles para la seguridad web es **The Open Web aplicación Security Project** (**OWASP**), una organización sin ánimo de lucro que publica una lista de las "10 principales" ciberamenazas.

PRINCIPALES AMENAZAS DE SEGURIDAD WEB

AMENAZAS DE SEGURIDAD

Malware

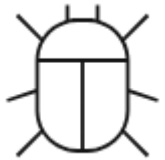

El malware, también conocido como software malicioso, es un código de software que se ha escrito intencionadamente para dañar los sistemas informáticos o los usuarios.

Los tipos comunes de malware incluyen **ransomware**, **troyanos**, **spyware, cryptojacking** y otros que, cuando se utilizan de manera efectiva, pueden causar daños importantes.

AMENAZAS DE SEGURIDAD

Malware. Tipos

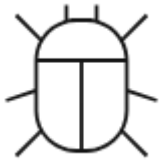

- Ransomware: cifra los archivos de un dispositivo infectado utilizando una clave de cifrado que sólo el atacante conoce. Luego, el operador del ransomware exige un rescate a la víctima a cambio de la clave de cifrado necesaria para restaurar sus datos.
- Caballo de Troya: el malware troyano pretende ser otra cosa, como una versión gratuita de un software valioso. Una vez que la víctima descarga y ejecuta el troyano en su computadora, ejecuta su funcionalidad maliciosa.
- Remote Access Trojan (RATA): Los RATs son un tipo de troyano diseñado para servir como punto de acceso para ataques de seguimiento. Una vez que el malware se ejecuta en la computadora infectada, proporciona al atacante acceso y control remotos, lo que le permite descargar otro malware, robar datos confidenciales o realizar otras acciones.

AMENAZAS DE SEGURIDAD

Malware

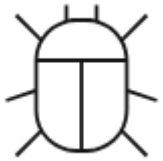

- Spyware: El **software espía** es un malware diseñado para espiar y recopilar información sobre el usuario de una computadora infectada. El spyware puede estar diseñado para robar credenciales de usuario, datos financieros y otra información sensible y potencialmente valiosa que el atacante podría vender o usar en futuros ataques.

- Cryptojacking: Las criptomonedas Proof of Work (PoW) utilizan un proceso computacionalmente costoso llamado **minería** para crear nuevos bloques en la cadena de bloques.

El malware Cryptojacking realiza operaciones de minería en una máquina infectada, utilizando el poder computacional de la víctima para crear bloques y ganar criptomonedas para el atacante

AMENAZAS DE SEGURIDAD

Phishing

El phishing es un tipo de ataque que utiliza mensajes fraudulentos, como correos electrónicos, mensajes de texto, llamadas telefónicas e incluso sitios web falsos completos para engañar a las personas para que compartan datos confidenciales como contraseñas o información de tarjetas de crédito.

A diferencia del malware y otros ciberataques más complejos, los ataques de phishing son engañosamente simples y explotan errores humanos en lugar de vulnerabilidades en redes o sistemas de software.

AMENAZAS DE SEGURIDAD

Hijacking

Otro tipo común de ciberataque es el secuestro de páginas o navegadores, en el que los hackers guían a los usuarios a un sitio web falso o toman el control de su navegador de forma remota y hacen que realice acciones maliciosas.

Los ataques de secuestro suelen registrar las pulsaciones de teclado de un usuario sin su conocimiento, de modo que un actor malicioso puede utilizar sus contraseñas y robar datos del usuario.

AMENAZAS DE SEGURIDAD

Ataques de inyección

Los ataques de inyección utilizan campos de entrada en sitios web o aplicaciones web para inyectar código malicioso en un sistema que puede alterar el software y permitir a los atacantes obtener acceso no autorizado a datos y programas.

El lenguaje de consulta estructurado (SQL), por ejemplo, es un tipo de lenguaje utilizado específicamente para gestionar bases de datos.
Los **ataques de inyección SQL** se dirigen a las bases de datos utilizadas por las aplicaciones web, lo que permite a los atacantes obtener acceso a información confidencial y restringida, como registros financieros, números de la seguridad social y mucho más.

AMENAZAS DE SEGURIDAD

Ataques de denegación de servicio distribuido (DDoS)

Los Ataques de denegación de servicio distribuido (DDoS) están diseñados para inundar recursos en línea como sitios web, aplicaciones y servicios en la nube con solicitudes fraudulentas, lo que hace que se vean abrumados por el tráfico.
Este ataque puede hacer que se vuelvan tan lentos que casi se detengan o incluso que dejen de funcionar por completo.
Aunque no son tan comunes como otros tipos de ciberataques, los ataques DDoS siguen siendo costosos, ya que pueden provocar tiempo de inactividad que amenazan la actividad principal de las operaciones.

AMENAZAS DE SEGURIDAD

Scripting entre sitios (XSS)

Los ataques de scripting entre sitios (XSS) explotan las páginas web que no pueden validar eficazmente la entrada de sus usuarios.

Los ataques XSS inyectan código, normalmente JavaScript, que luego ejecutan los navegadores de los usuarios que visitan el sitio.
XSS ataca sitios objetivo con una gran cantidad de contenido generado por el usuario que es difícil de validar, como blogs o foros web, robando credenciales y realizando acciones no autorizadas sin el permiso del usuario.

AMENAZAS DE SEGURIDAD

Virus y gusanos

Los virus y gusanos son programas maliciosos que se propagan a través de computadoras y redes.
Ambos aprovechan las vulnerabilidades de software que permiten a un atacante robar datos de los sistemas.
Los virus y gusanos también instalan **puertas traseras** en sistemas que un atacante puede utilizar para obtener acceso no autorizado, corromper archivos e infligir daños más amplios a una empresa.

Los gusanos, en particular, consumen grandes cantidades de memoria y ancho de banda de red, lo que conduce a que los servidores, sistemas y redes se sobrecarguen y funcionen mal. Los gusanos pueden funcionar de manera independiente, lo que les permite propagarse entre sistemas, pero un virus requiere una computadora host para llevar a cabo actividades maliciosas.

AMENAZAS DE SEGURIDAD

Ataques de ingeniería social

Este tipo de ataque cibernético busca manipular psicológicamente a las personas y engañarlas con el fin de **obtener información confidencial o acceder a sistemas y recursos protegidos**.
Abusan de la confianza, la curiosidad, el miedo o la falta de conocimiento sobre seguridad informática de las víctimas. Entre los más comunes tenemos:

Pretexting
Los atacantes se inventan una excusa para obtener información de las víctimas. Se hacen pasar por empleados de una empresa, representantes de servicios públicos o incluso por amigos o familiares.

AMENAZAS DE SEGURIDAD

Más ataques de ingeniería social

Ingeniería social telefónica
Los delincuentes llaman a las víctimas y utilizan técnicas de manipulación verbal haciéndose pasar por trabajadores del servicio técnico, servicio al cliente, etc. para obtener información confidencial.

El **qishing** (uso de códigos QR fraudulentos) ha experimentado un aumento. Y también el **vishing**, en el que los atacantes se hacen pasar por entidades de confianza (como un empleado de banco) a través de llamadas telefónicas.

AMENAZAS DE SEGURIDAD

Más ataques de ingeniería social

Spear phishing

A diferencia del phishing, en este caso, los atacantes se centran en un individuo o grupo específico. Utilizan información mucho más detallada para hacer que los mensajes parezcan más convincentes.

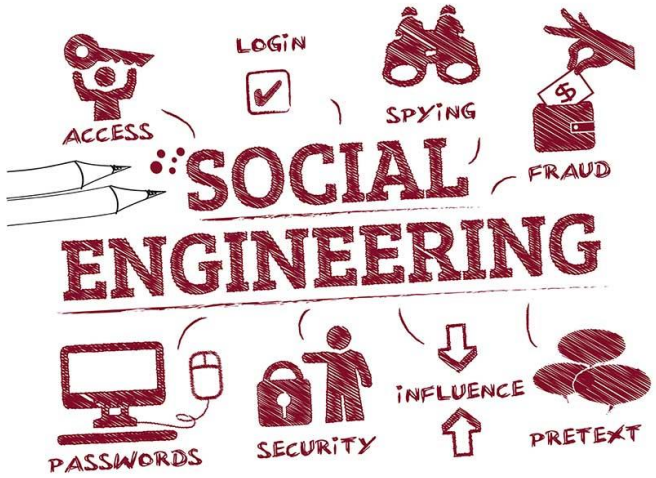

AMENAZAS DE SEGURIDAD

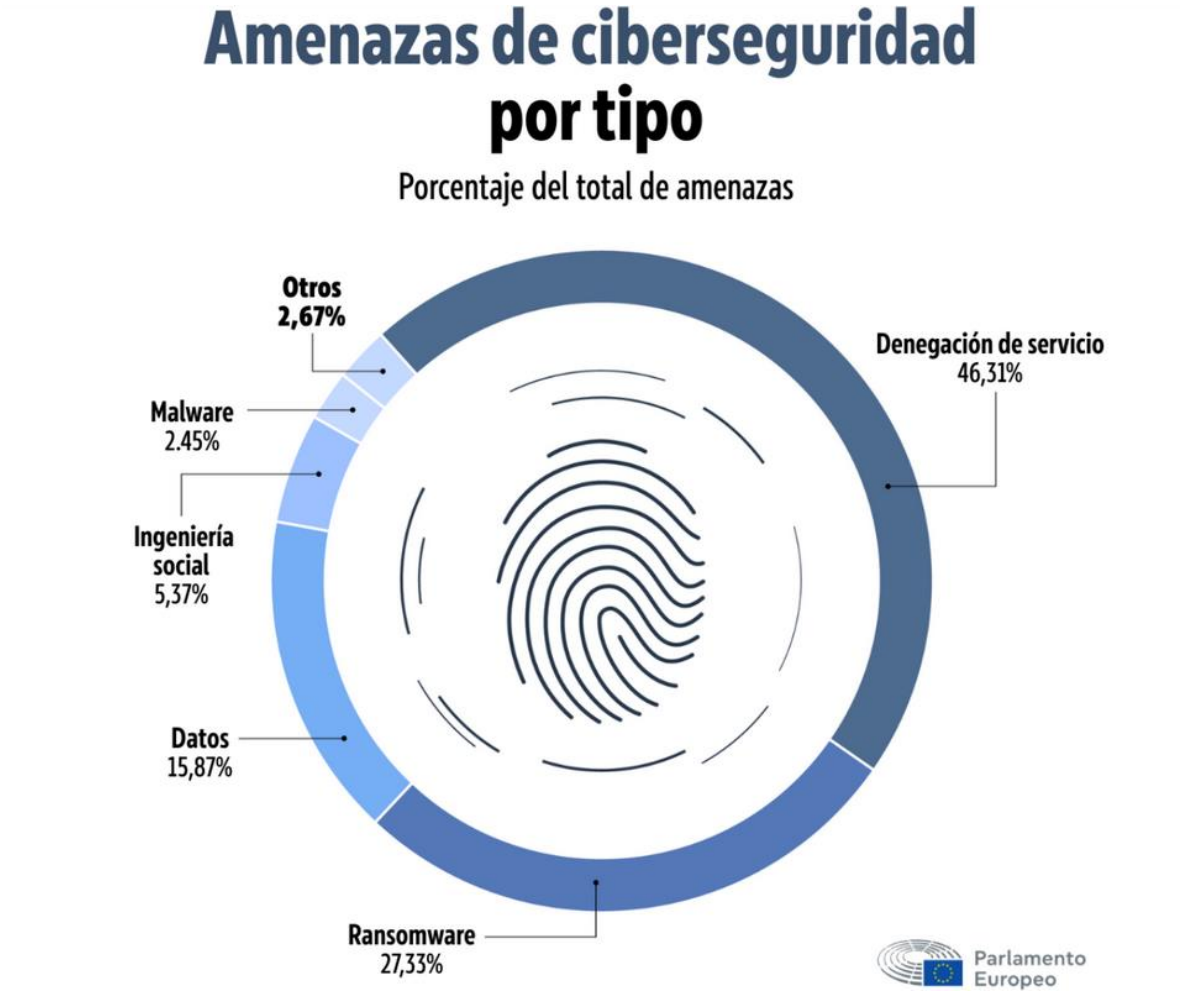

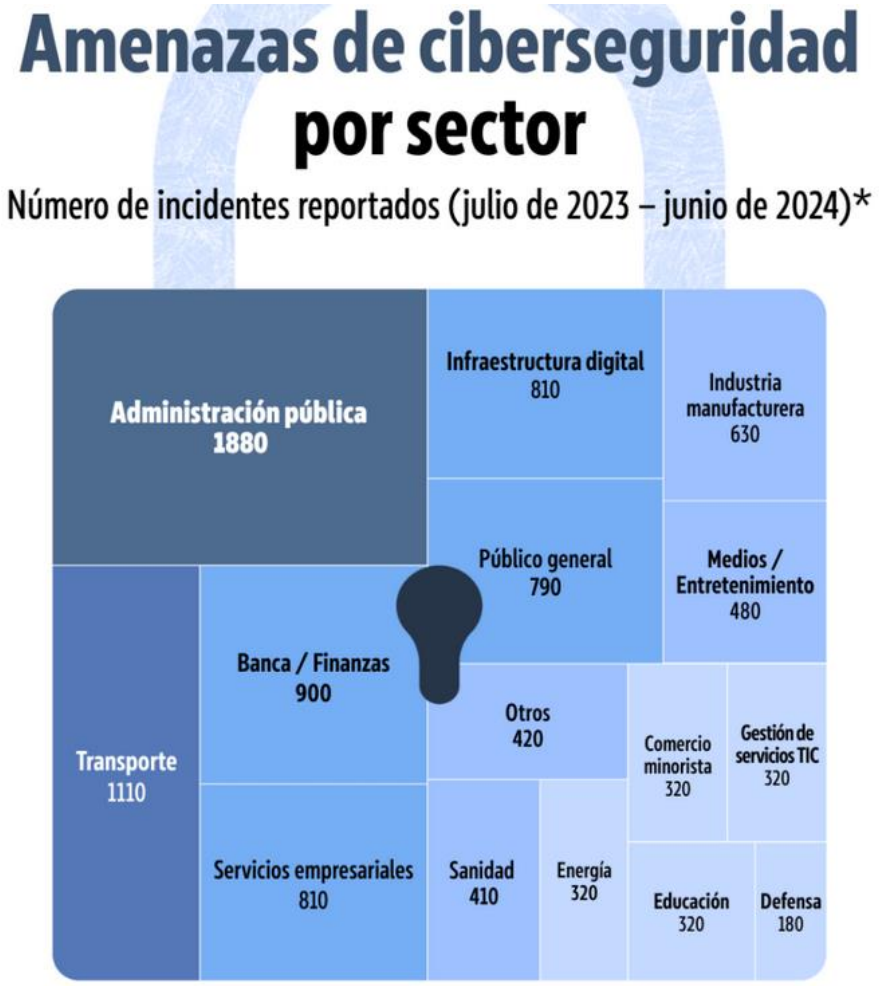

5. VENTAJAS DE LA SEGURIDAD WEB

Cuando las organizaciones gestionan de forma óptima los programas de seguridad web, pueden disfrutar de varias ventajas significativas:

1. Seguridad de los datos.
La seguridad web bloquea ataques como el phishing, el malware y las descargas directas, diseñados para acceder y sustraer datos confidenciales.
La tecnología de seguridad web también puede evitar filtraciones maliciosas e involuntarias y a proteger las credenciales de seguridad, los registros financieros, la información de identificación personal (PII) y otros datos confidenciales.

VENTAJAS DE LA SEGURIDAD WEB

2. Continuidad del negocio.
Las empresas con una seguridad web sólida pueden evitar con más éxito el tiempo de inactividad y las interrupciones provocadas por los ciberataques.

3. Cumplimiento de normativas.
Los sólidos programas de seguridad web ayudan a las organizaciones a cumplir con una amplia gama de marcos normativos.

4. Apoyo a los trabajadores que trabajan de forma remota.
Permite a los trabajadores mantener su productividad independientemente de dónde estén

VENTAJAS DE LA SEGURIDAD WEB

5. Reputación de la marca.
Cuando una empresa sufre ciberataques en la web, su marca se ve afectada. Por otro lado, las empresas que cuentan con una seguridad sólida son capaces de generar una mayor confianza en su marca y aumentar la interacción con los clientes.

6. Evitar pérdidas financieras.
La seguridad web puede ayudar a las organizaciones a evitar las pérdidas financieras significativas que a menudo son el resultado de un ciberataque: el coste de mitigar los ataques y reparar los daños, las multas derivadas de la falta de cumplimiento de la normativa y la pérdida de productividad derivada de una interrupción del servicio como consecuencia de un ciberataque.

6. MEDIDAS DE SEGURIDAD WEB A ADOPTAR

1. Uso de HTTPS

Implementar HTTPS (Hypertext Transfer Protocol Secure) es esencial para cifrar la comunicación entre el navegador del usuario y el servidor web. Esto asegura que los datos transmitidos sean confidenciales y no puedan ser interceptados por terceros maliciosos.

2. Uso de Firewalls y sistemas de detección de intrusos

Un firewall web actúa como una barrera entre su red y posibles atacantes, filtrando el tráfico malicioso.
Los sistemas de detección y prevención de intrusos (IDS/IPS) pueden identificar y bloquear intentos de ataque en tiempo real.

MEDIDAS DE SEGURIDAD WEB A ADOPTAR

3. Actualizaciones y parches regulares

Mantener el software del servidor, el sistema operativo, y todas las aplicaciones web actualizadas es fundamental para corregir vulnerabilidades que los atacantes podrían explotar.
Los parches de seguridad deben aplicarse tan pronto como estén disponibles.

4. Contraseñas seguras y autenticación multifactor (MFA)

Fomentar el uso de contraseñas fuertes y únicas, junto con la implementación de la autenticación multifactor, puede reducir significativamente el riesgo de acceso no autorizado.
MFA añade una capa adicional de seguridad al requerir una segunda forma de verificación además de la contraseña.

MEDIDAS DE SEGURIDAD WEB A ADOPTAR

5. Copia de seguridad regular
Realizar copias de seguridad periódicas de los datos del sitio web asegura que, en caso de un ataque o falla del sistema, la información se pueda restaurar sin pérdidas significativas. Las copias de seguridad deben almacenarse en ubicaciones seguras y probarse regularmente.

6. Análisis de seguridad y pruebas de penetración
Realizar análisis de vulnerabilidades y pruebas de penetración puede identificar debilidades en el sitio web antes de que los atacantes puedan explotarlas.
Estas pruebas simulan ataques reales para evaluar la seguridad del sistema.

MEDIDAS DE SEGURIDAD WEB A ADOPTAR

7. Protección contra ataques DDoS
Implementar soluciones específicas para mitigar ataques de denegación de servicio distribuido (DDoS), que pueden abrumar y paralizar un sitio web con tráfico malicioso.
Los servicios de mitigación DDoS pueden detectar y bloquear este tipo de tráfico, manteniendo el sitio operativo.

8. Educación y capacitación en seguridad
Capacitar a los empleados sobre las mejores prácticas de seguridad y cómo identificar amenazas comunes, como el phishing, es esencial para proteger la organización. La educación continua ayuda a mantener la conciencia y preparación ante posibles ataques.

MEDIDAS DE SEGURIDAD WEB A ADOPTAR

9. Políticas de seguridad y gestión de acceso
Establecer políticas claras de seguridad y gestión de acceso que definan quién puede acceder a qué recursos y bajo qué condiciones.
El principio de privilegio mínimo debe aplicarse, permitiendo a los usuarios solo el acceso necesario para realizar sus tareas.

10. Monitoreo y registro continuo
Implementar herramientas de monitoreo continuo y registro de actividades ayuda a detectar y responder rápidamente a incidentes de seguridad. Los registros detallados pueden proporcionar información crucial para investigar y mitigar ataques.

MEDIDAS DE SEGURIDAD WEB A ADOPTAR

11. Protección contra ataques de fuerza bruta

Limitación de intentos de inicio de sesión
Implementa un límite de intentos de inicio de sesión para prevenir ataques de fuerza bruta. Esto frustra a los atacantes que intentan adivinar contraseñas.

Implementación de captchas
Añadir captchas en las páginas de inicio de sesión ayuda a distinguir entre usuarios legítimos y bots malintencionados.

MEDIDAS DE SEGURIDAD WEB A ADOPTAR

12. Cifrado de datos sensibles

Cifrado en tránsito
Utiliza HTTPS para asegurar que la información transferida entre el usuario y el servidor esté cifrada y no pueda ser interceptada.

Cifrado en reposo
Implementa técnicas de cifrado robustas para proteger los datos almacenados en tus servidores, asegurando que no puedan ser leídos incluso si alguien accede a ellos.

MEDIDAS DE SEGURIDAD WEB A ADOPTAR

13. Educación y concienciación

Capacitación en seguridad para el equipo
Educa a tu equipo sobre las mejores prácticas de seguridad. La capacitación regular puede prevenir errores humanos que podrían comprometer la seguridad de tu sitio.

Promoción de buenas prácticas
Promueve buenas prácticas de seguridad entre tus usuarios, recordándoles la importancia de contraseñas fuertes y precauciones al compartir información.

7. HERRAMIENTAS ONLINE PARA ANALIZAR LA SEGURIDAD DE UNA WEB

A continuación, señalamos algunas de las **herramientas de seguridad para páginas web** que podemos utilizar:

HTTP Observatory by Mozilla: una opción 100% recomendable para aquellos usuarios que utilicen Mozilla Firefox como navegador. Realiza una evaluación en profundidad de los encabezados HTTP de un sitio y otras configuraciones de seguridad clave, ofrece una puntuación de cero a cien y con una nota de la A a la F. Muy útil para comprobar el estado del sitio web.

HERRAMIENTAS ONLINE PARA ANALIZAR LA SEGURIDAD DE UNA WEB

Quttera Scan: ofrece un **escáner de vulnerabilidades y malware**, gratuito y compatible con la mayoría de los CMS actuales.
La plataforma informa sobre archivos maliciosos que podrían infectar cada página de la web. El análisis lleva varios segundos.

Qualys FreeScan: esta herramienta ofrece un informa muy detallado sobre cualquier tipo de vulnerabilidad detectada.
Además, las muestra en función de su peligrosidad, junto con una breve explicación.

Sucuri SiteCheck: nos dice si la página ha sido incluida en alguna lista negra de herramientas de seguridad como Norton, ESET o SiteAdvisor.
Si bien el análisis es gratuito, ofrece **soluciones a los problemas** mediante suscripción mensual de pago.

7. MÁS CONSEJOS PARA MEJORAR LA SEGURIDAD DE TU PÁGINA WEB

Además de las tareas anteriores, hay otras buenas prácticas que puedes aplicar para que tu web sea aún más segura. Son acciones que, aunque no siempre se ven, hacen una gran diferencia a la hora de evitar ataques.

Revisa los permisos de archivos y carpetas
Si los permisos son demasiado abiertos, otras personas podrían ver o modificar tus archivos sin permiso. Lo ideal es usar los valores correctos:

Tipo	Permiso recomendado
Carpetas	755
Archivos	644

MÁS CONSEJOS PARA MEJORAR LA SEGURIDAD DE TU PÁGINA WEB

Activa la autenticación en dos pasos (2FA)
Esto añade una capa extra de seguridad al iniciar sesión. Además de tu contraseña, tendrás que escribir un código que se envía a tu móvil o correo.

No uses nombres de usuario como "admin"
Usa nombres únicos para acceder al panel de control.

Usa un firewall para proteger tu web
Un firewall (o cortafuegos) ayuda a bloquear el tráfico malicioso que intenta entrar en tu web. Muchos servicios lo ofrecen ya incluido.

MÁS CONSEJOS PARA MEJORAR LA SEGURIDAD DE TU PÁGINA WEB

Evita mostrar errores detallados en tu web
Si tu web muestra mensajes de error con muchos detalles técnicos, los atacantes podrían usarlos en tu contra. Mejor mostrar errores genéricos y revisar los detalles tú mismo desde el panel de control.

Revisa los scripts externos y enlaces que usas
Algunas webs incluyen código de otras páginas. Asegúrate de que esos códigos o enlaces sean seguros y de confianza.
Puedes usar herramientas como VirusTotal para comprobarlo.

MÁS CONSEJOS PARA MEJORAR LA SEGURIDAD DE TU PÁGINA WEB

Usa cabeceras de seguridad HTTP
Estas cabeceras le dicen al navegador cómo manejar tu web de forma segura. Algunas importantes son:

Cabecera	Función
Content-Security-Policy	Evita que se cargue contenido malicioso desde otros sitios.
X-Frame-Options	Impide que tu web se muestre dentro de un iframe.
Strict-Transport-Security	Fuerza el uso de HTTPS en el navegador.

MÁS CONSEJOS PARA MEJORAR LA SEGURIDAD DE TU PÁGINA WEB

Conclusión

Comprobar la seguridad de tu web es una tarea constante.
No se trata solo de hacer unas pruebas y ya está, sino de mantener buenos hábitos que protejan tu sitio a largo plazo. Así evitarás problemas mayores y ofrecerás más confianza a quienes te visiten.

REFERENCIAS WEB

- https://owasp.org/
- https://www.incibe.es/
- https://www.fortinet.com/lat/resources/cyberglossary/owasp
- https://www.ibm.com/es-es/think/topics/web-security
- https://www.microsoft.com/es-es/security/business/security-101/what-is-cloud-security
- https://www.incibe.es/ciudadania/tematicas/copias-seguridad/nube
- https://www.virustotal.com/